

ನುಡಿ

Keyboard Layout		ಕರ್ನಾಟಕ ಸರ್ಕಾರದ ಅಧಿಕೃತ ಕೀಲಿಮಣೆ ವಿನ್ಯಾಸ							
ಮೂಲ: ಕೆ. ಪಿ. ರಾವ್,				ಸುಧಾರಣೆ: ಕನ್ನಡ ಗಣಕ ಪರಿಷತ್ತು					
!@	#	\$	%	^	&	*	(	)	
1	2	3	4	5	6	7	8	9	0
ಓ	ಊ	ಉ	ಋ	ೠ	ಋ	ೠ	ಊ	ಋ	ೠ
q	w	e	r	t	y	u	i	o	p
ಉ	ಊ	ಋ	ೠ	ಋ	ೠ	ಊ	ಋ	ೠ	ಊ
a	s	d	f	g	h	j	k	l	
ಋ	ೠ	ಋ	ೠ	ಋ	ೠ	ಋ	ೠ	ಋ	ೠ
z	x	c	v	b	n	m			

ಈ ಕೀಲಿಮಣೆ ವಿನ್ಯಾಸ ಕರ್ನಾಟಕ ಸರ್ಕಾರ ನಿಗದಿಪಡಿಸಿರುವ ಶಿಷ್ಟತೆಗೆ ಅನುಗುಣವಾಗಿದೆ. ಕೀಲಿಮಣೆವಿನ್ಯಾಸ ಕನ್ನಡ ಗಣಕ ಕೀಲಿಮಣೆ ವಿನ್ಯಾಸ ಎಂದರೆ, ಗಣಕ ಕೀಲಿಮಣೆಯ ಯಾವ ಕೀಲಿಗೆ ಯಾವ ಕನ್ನಡ ಕ್ಷರವನ್ನು ಗೊತ್ತುಮಾಡುವುದು ಎಂಬುದೇ ಆಗಿದೆ.

ಉದಾಹರಣೆಗೆ 'ಂ' ಅಕ್ಷರವನ್ನು ಗುರುತಿಸಿರುವ ಕೀಲಿಯನ್ನು ಒತ್ತಿ 'ಅ' ಅಕ್ಷರವನ್ನು ಪಡೆಯುವಂತೆ ತಂತ್ರಾಂಶದ ಮೂಲಕ ಗಣಕಕ್ಕೆ ನಿರ್ದೇಶನ ನೀಡಬಹುದು. ಅಲ್ಲದೆ ನಮಗೆ ಬೇಕಾದ ಅಕ್ಷರವನ್ನು ನಮಗೆ ಇಷ್ಟವಾದ ಕೀಲಿಯಿಂದ ಪಡೆಯುವಂತೆ ತಂತ್ರಾಂಶವನ್ನು ಸಿದ್ಧಪಡಿಸಬಹುದು. ಆದರೆ ಈ ರೀತಿ ಬಳಕೆದಾರರಿಗೆ ಬೇಕೆನಿಸಿದ ಬದಲಾವಣೆಗಳನ್ನು ಮಾಡಿಕೊಳ್ಳುವ ಸೌಲಭ್ಯವನ್ನು ನೀಡಿದಲ್ಲಿ ಗೊಂದಲಗಳಾಗುತ್ತವೆ. ಆದ್ದರಿಂದಲೇ ಇಂಗ್ಲಿಷ್‌ಗಾಗಿ ನಿರ್ದಿಷ್ಟಪಡಿಸಿರುವ ವ್ಯವಸ್ಥೆಯನ್ನು ಯಾರೂ ಬದಲಾಯಿಸುವುದಿಲ್ಲ. ಕನ್ನಡಕ್ಕೂ ಇಂತಹ ಶಿಷ್ಟತೆ ಅಗತ್ಯವಾಗಿದೆ.

ನುಡಿಯ ಬಳಕೆ - ನುಡಿ ಆರಂಭ

ನುಡಿ'ಯ ಅನುಸ್ಥಾಪನೆ ಆದ ಕೂಡಲೆ ಪ್ರದರ್ಶಕತೆರೆ (ಮಾನಿಟರ್) ಮೇಲೆ Nudi ೪.೦ ಎಂಬ ಲಾಂಛನವು (Icon) ಮೂಡಿರುತ್ತದೆ.

► 'ನುಡಿ'ಯನ್ನು ಎಂಎಸ್ ವರ್ಡ್ ಅಥವಾ ಇತರ ತಂತ್ರಾಂಶಗಳಲ್ಲಿ ಬಳಸಲು 'Nudi 4.0' ಮೇಲೆ ಜೋಡಿ ಕ್ಲಿಕ್ ಮಾಡಿ.

► 'ನುಡಿ' ಲಾಂಛನವು ಪ್ರದರ್ಶಕದ ಕೆಳ ಅಂಚಿನ ಬಲ ಮೂಲೆಯಲ್ಲಿ ಕಾಣಿಸಿಕೊಳ್ಳುತ್ತದೆ

► 'ನುಡಿ ಪದಸಂಸ್ಕಾರಕ' ಬಳಸಲು ಪ್ರದರ್ಶಕದ ಕೆಳ ಅಂಚಿನ ಬಲಮೂಲೆಯಲ್ಲಿ ಕಾಣಿಸಿಕೊಳ್ಳುತ್ತಿರುವ 'ನುಡಿ' ಲಾಂಛನದ ಒಮ್ಮೆ ಕ್ಲಿಕ್‌ಸಿ.

► 'ನುಡಿ' ಬಳಕೆಗೆ ಸಿದ್ಧವಾದಾಗ ಕೀಲಿಮಣಿಯ ಮೇಲಿನ SCROLL LOCK ಸಂಕೇತ ದೀಪ ಹೊತ್ತಿರುತ್ತದೆ. ಇದನ್ನು ಹೊತ್ತಿಸಲು/ಆರಿಸಲು SCROLL LOCK ಕೀಲಿಯನ್ನು ಒತ್ತಿರಿ. ನುಡಿಯ ೪.೦ ನೆಯ ಆವೃತ್ತಿಯಲ್ಲಿ SCROLL LOCK ಕೀ ಬದಲು F12 ಕೀಯನ್ನು ಬಳಸಬಹುದು.

ಈಗ ನುಡಿ ತಂತ್ರಾಂಶವು ಬಳಕೆಗೆ ಸಿದ್ಧ.

ಕನ್ನಡದಲ್ಲಿ ಗುಣಿತಾಕ್ಷರಗಳು ಮತ್ತು ಸಂಯುಕ್ತಾಕ್ಷರಗಳನ್ನು ಪಡೆಯುವ ಉದಾಹರಣೆಗಳು							
ಅ	a	ಏ	Ke	ಐ	Z	ಛ	Ce
ಆ	A	ಏೇ	KE	ಞಾ	ZA	ಛೇ	CE
ಇ	i	ಐೈ	KY	ಜೈ	Zi	ಛೈ	CY
ಈ	I	ಐೋ	Ko	ಜೇ	ZI	ಛೋ	Co
ಉ	u	ಐೋ	KO	ಜು	Zu	ಛೋ	CO
ಊ	U	ಐೌ	KV	ಜೂ	ZU	ಛೌ	CV
ಋ	R	ಋಂ	KM	ಞೃ	ZR	ಛಂ	CM
ಋೂ	RX	ಋಃ	KH	ಞ್ಞಾ	ZRX	ಛಃ	CH
ಎ	e	ಗ	g	ಜ್ಞೆ	Ze	ಜ	j
ಏ	E	ಗಾ	gA	ಜ್ಞೇ	ZE	ಜಾ	JA
ಐ	Y	ಗಿ	gi	ಜ್ಞೈ	ZY	ಜಿ	ji
ಓ	o	ಗೀ	gl	ಜ್ಞೋ	Zo	ಜಿೇ	ji
ಓ	O	ಗು	gu	ಜ್ಞೋ	ZO	ಜು	ju
ಔ	V	ಗೂ	gU	ಜ್ಞೌ	ZV	ಜೂ	ju
ಅಂ	aM	ಗ್ಮ	gR	ಜಂ	ZM	ಜ್ಯ	jR
ಅಃ	aH	ಗ್ಮಾ	gRX	ಜಃ	ZH	ಜ್ಯಾ	jRX
ಕ	k	ಗ್	ge	ಚ	c	ಜ್ಞೆ	je
ಕಾ	kA	ಗೇ	gE	ಚಾ	cA	ಜ್ಞೇ	jE
ಕಿ	ki	ಗೈ	gY	ಚಿ	ci	ಜ್ಞೈ	jY
ಕೀ	kl	ಗೋ	go	ಚಿೇ	cl	ಜ್ಞೋ	jo
ಕು	ku	ಗೋ	gO	ಚು	cu	ಜ್ಞೋ	jo
ಕೂ	kU	ಗೌ	gV	ಚೂ	cU	ಜ್ಞೌ	jV
ಕ್ಮ	kR	ಗಂ	gM	ಚ್ಯ	cR	ಜಂ	jM



ತ್ಯ	QR	ಣಾ	NA	ಥೋ	TO	ನ್ಯ	nRX
ತ್ಯಾ	QRX	ಣಿ	Ni	ಥಾ	TV	ನ್	ne
ತ್	Qe	ಣೀ	NI	ಥಂ	TM	ನ್	nE
ತ್	QE	ಣು	Nu	ಥಃ	TH	ನ್ಯ	nY
ತ್ಯ	QY	ಣೂ	NU	ದ	d	ನ್ಯೂ	no
ತೂ	Qo	ಣ್ಯ	NR	ದಾ	dA	ನ್ಯೂ	nO
ತೋ	QO	ಣ್ಯಾ	NRX	ದಿ	di	ನ್ಯಾ	nV
ತಾ	QV	ಣೆ	Ne	ದೀ	dI	ನ್	nM
ತಂ	QM	ಣೇ	NE	ದು	du	ನ್ಃ	nH
ತಃ	QH	ಣೈ	NY	ದೂ	dU	ಪ	p
ಡ	w	ಣೊ	No	ದ್ಯ	dR	ಪಾ	pA
ಡಾ	wA	ಣೋ	NO	ದ್ಯಾ	dRX	ಪಿ	pi
ಡಿ	wi	ಣಾ	NV	ದೇ	de	ಪೀ	pl
ಡೀ	wI	ಣಂ	NM	ದೇ	dE	ಪು	pu
ಡು	wu	ಣಃ	NH	ದೈ	dY	ಪೂ	pU
ಡೂ	wU	ತ	t	ದೊ	do	ಪ್ಯ	pR
ಡ್ಯ	wR	ತಾ	tA	ದೋ	dO	ಪ್ಯಾ	pRX
ಡ್ಯಾ	wRX	ತಿ	ti	ದಾ	dV	ಪೆ	pe
ಡೆ	we	ತೀ	tl	ದಂ	dM	ಪೇ	pE
ಡೇ	wE	ತು	tu	ದಃ	dH	ಪೈ	pY
ಡೈ	wY	ತೂ	tU	ಧ	D	ಪೊ	po
ಪೋ	pO	ಭ್ಯಾ	BRX	ರಿ	ri	ವಾ	vV
ಪಾ	pV	ಭೆ	Be	ರೀ	rl	ವಂ	vM
ಪಂ	pM	ಭೇ	BE	ರು	ru	ವಃ	vH
ಪಃ	pH	ಭೈ	BY	ರೂ	rU	ಶ	S
ಪ	P	ಭೊ	Bo	ರ್ಯ	rR	ಶಾ	SA
ಫಾ	PA	ಭೋ	BO	ರ್ಯಾ	rRX	ಶಿ	Si
ಫಿ	Pi	ಭಾ	BV	ರೆ	re	ಶೀ	SI
ಫೀ	PI	ಭಂ	BM	ರೇ	rE	ಶು	Su
ಫು	Pu	ಭಃ	BH	ರ್ಯ	rY	ಶೂ	SU
ಫೂ	PU	ಮ	m	ರೊ	ro	ಶ್ಯ	SR
ಫ್ಯ	PR	ಮಾ	mA	ರೋ	rO	ಶ್ಯಾ	SRX
ಫ್ಯಾ	PRX	ಮಿ	mi	ರಾ	rV	ಶೆ	Se
ಫೆ	Pe	ಮೀ	ml	ರಂ	rM	ಶೇ	SE
ಫೇ	PE	ಮು	mu	ರಃ	rH	ಶೈ	SY
ಫೈ	PY	ಮೂ	mU	ಲ	l	ಶೊ	So
ಫೊ	Po	ಮ್ಯ	mR	ಲಾ	lA	ಶೋ	SO
ಫೋ	PO	ಮ್ಯಾ	mRX	ಲಿ	li	ಶಾ	SV
ಫಾ	PV	ಮೆ	me	ಲೀ	ll	ಶಂ	SM

ಫಂ	PM	ಮೇ	mE	ಲು	lu	ಶಃ	SH
ಫಃ	PH	ಮೈ	mY	ಲೂ	IU	ಷ	x
ಬ	b	ಮೊ	mo	ಲ್ಯ	IR	ಷಾ	xA
ಬಾ	bA	ಮೋ	mO	ಲ್ಠಾ	IRX	ಷಿ	xi
ಬಿ	bi	ಮೌ	mV	ಲೆ	le	ಷೀ	xl
ಬೀ	bl	ಮಂ	mM	ಲೇ	IE	ಷು	xu
ಬು	bu	ಮಃ	mH	ಲ್ಯೈ	IY	ಷೂ	xU
ಬೂ	bU	ಯ	y	ಲೊ	lo	ಷ್ಯ	xR
ಬ್ಯ	bR	ಯಾ	yA	ಲೋ	IO	ಷ್ಯಾ	xRX
ಬ್ಯಾ	bRX	ಯಿ	yi	ಲೌ	IV	ಷ್ಚ	xe
ಬೆ	be	ಯೀ	yl	ಲಂ	IM	ಷ್ಚೇ	xE
ಬೇ	bE	ಯು	yu	ಲಃ	IH	ಷ್ಚೈ	xY
ಬೈ	bY	ಯೂ	yU	ವ	v	ಷ್ಚೂ	xo
ಬೊ	bo	ಯ್ಯ	yR	ವಾ	vA	ಷ್ಚೋ	xO
ಬೋ	bO	ಯ್ಯಾ	yRX	ವಿ	vi	ಷ್ಚೌ	xV
ಬೌ	bV	ಯೆ	ye	ವೀ	vl	ಷ್ಚಂ	xM
ಬಂ	bM	ಯೇ	yE	ವು	vu	ಷ್ಚಃ	xH
ಬಃ	bH	ಯೈ	yY	ವೂ	vU	ಸ	s
ಭ	B	ಯೊ	yo	ವ್ಯ	vR	ಸಾ	sA
ಭಾ	BA	ಯೋ	yO	ವ್ಯಾ	vRX	ಸಿ	si
ಭಿ	Bi	ಯೌ	yV	ವೈ	ve	ಸೀ	sl
ಭೀ	BI	ಯಂ	yM	ವೇ	vE	ಸು	su
ಭು	Bu	ಯಃ	yH	ವೈ	vY	ಸೂ	sU
ಭೂ	BU	ರ	r	ವೊ	vo	ಸ್ಯ	sR
ಭ್ಯ	BR	ರಾ	rA	ವೋ	vO	ಸ್ಯಾ	sRX
ಸೆ	se	ಳೇ	LE	ಱಂ	LXM	ಸ್ಯಂ	sfpR
ಸೇ	sE	ಳೈ	LY	ಱಃ	LXH	ಸ್ಯೈ	xkfri
ಸೈ	sY	ಳೊ	Lo	ಸಂಯುಕ್ತಾಕ್ಷರಗಳ ಉದಾಹರಣೆಗಳು		ಸ್ಯೌ	kftfy
ಸೊ	so	ಳೋ	LO			ಸ್ಯೌ	xfqfy
ಸೋ	sO	ಳೌ	LV	ಕ್ಷ	kfk	ಕ್ಷ	kftfr
ಸೌ	sV	ಳಂ	LM	ಖ್ಯ	KfK	ಖ್ಯೋ	pfrO
ಸಂ	sM	ಳಃ	LH	ಗ್ಗ	gfg	ತ್ಯೋ	tfrfyO
ಸಃ	sH	ಱ	rX	ಘ್ನ	Gfg	ತ್ಯಂ	tfrfyM
ಹ	h	ಱಾ	rXA	ಙ್ಗ	ZfZ	ವಿಶೇಷ ಅಕ್ಷರಗಳು	
ಹಾ	hA	ಱಿ	rXi	ಙ್ಗ	jfz	ಙ	jX
ಹಿ	hi	ಱೀ	rXI	ಙ್ಗ	wfv	ಙ್ಗ	PX
ಹೀ	hl	ಱು	rXu	ಬ್ಯಾ	bfyA	ಖ್ಯ	KX
ಹು	hu	ಱೂ	rXU	ಭ	Bfr	ಅವಗ್ರಹ ಚಿಹ್ನೆ	
ಹೂ	hU	ಱು	rXR	ಮ್ಯ	mfy	s	aX

ಹ	hR	ಠ್ಠಾ	rXRX	ಢ್ಢಿ	mfyi		
ಹ್ಠ	hRX	ಠ್ಠ	rXe	ಠ್ಠೀ	xfqfrl		
ಹೆ	he	ಠ್ಠೀ	rXE	ಠ್ಠ್ಠ	NfNu		
ಹೇ	hE	ಠ್ಠ್ಠ	rXY	ಠ್ಠ್ಠ	dfDU		
ಹ್ಠ್ಠ	hY	ಠ್ಠ್ಠಾ	rXo	ಠ್ಠ್ಠ್ಠ	dfve		
ಹ್ಠಾ	ho	ಠ್ಠ್ಠಾ	rXO	ಠ್ಠ್ಠೀ	sfqE		
ಹ್ಠಾ	hO	ಠ್ಠಾ	rXV	ಠ್ಠ್ಠ್ಠ	dfvY		
ಹ್ಠಾ	hV	ಠ್ಠಂ	rXM	ಠ್ಠ್ಠ್ಠ	tfyo		
ಹಂ	hM	ಠ್ಠಃ	rXH	ಠ್ಠ್ಠ್ಠೀ	xfNO		
ಹಃ	hH	ಠ್ಠ	LX	ಠ್ಠ್ಠ್ಠ	sfkV		
ಠ	L	ಠ್ಠಾ	LXA	ಠ್ಠಂ	SfvM		
ಠಾ	LA	ಠ್ಠಿ	LXR	ಠ್ಠ್ಠ್ಠಿ	sfvH		
ಠೀ	Li	ಠ್ಠಿಾ	LXRX	ಠ್ಠ್ಠ	tfsF		
ಠೀ	LI	ಠ್ಠಿ	LXe	ಠ್ಠ್ಠ್ಠ	xfqfr		
ಠು	Lu	ಠ್ಠೀ	LXE	ಠ್ಠ್ಠ್ಠೀ	tfsfyO		
ಠಾ	LU	ಠ್ಠಿ	LXY	ಠ್ಠ್ಠ	nN		
ಠ್ಠ	LR	ಠ್ಠ್ಠಾ	LXo	ಠ್ಠ್ಠ್ಠ	kxfmY		
ಠ್ಠ್ಠ	LRX	ಠ್ಠ್ಠಾ	LXO	ಠ್ಠ್ಠ್ಠ	xfqfrY		
ಠ್ಠ	Le	ಠ್ಠಾ	LXV	ಠ್ಠ್ಠ	sfpR		

ಕನ್ನಡದ ಸಾಮಾನ್ಯ ಬರವಣಿಗೆಯಂತೆ ರ ಅಕ್ಷರದಿಂದ ಮೊದಲಾಗುವ ಗುಣಿತಾಕ್ಷರಗಳು				ಅರ್ಕಾಫ್‌ವೊತ್ತು ಚಿಹ್ನೆಯನ್ನು ಬಳಸಿಕೊಂಡಿರುವಂತೆ ರ ಅಕ್ಷರದಿಂದ ಮೊದಲಾಗುವ ಗುಣಿತಾಕ್ಷರಗಳು			
ರ ಅಕ್ಷರಕ್ಕೆ ಇತರ ವ್ಯಂಜನಗಳ ಒತ್ತುಗಳು		ಉದಾಹರಣೆಗಳು		ಇತರ ವ್ಯಂಜನಗಳಿಗೆ ಅರ್ಕಾಫ್‌ವೊತ್ತಿನ ಚಿಹ್ನೆಯ ಬಳಕೆ		ಉದಾಹರಣೆಗಳು	
ರ್ದ	rfk	ಅರ್ಕ	arfk	ರ್ಕ	kF	ಅರ್ಕ	akF
ರ್ದ್ಠ	rfK	ಮೂರ್ಠ್ಠ	mUrfK	ರಖಿ	KF	ಮೂರ್ಖಿ	mUKF
ರ್ದ್ಠ್ಠ	rfg	ಮಾರ್ಠ್ಠ	mArfg	ರ್ಗ	gF	ಮಾರ್ಗ	mAgF
ರ್ದ್ಠ್ಠ್ಠ	rfG	ಭರ್ಠ್ಠ್ಠ	BrfG	ರ್ಘ	GF	ಭರ್ಘ	BGF
ರ್ದ್ಠ್ಠ್ಠ್ಠ	rfZ			ರ್ಜ	ZF		
ರ್ದ್ಠ್ಠ್ಠ್ಠ್ಠ	rfc	ಅರ್ಠ್ಠ್ಠೆ	arfne	ರ್ಚ	cF	ಅರ್ಚೆ	acFne
ರ್ದ್ಠ್ಠ್ಠ್ಠ್ಠ್ಠ	rfC	ಮೂರ್ಠ್ಠ್ಠೆ	mUrCe	ರ್ಛ	CF	ಮೂರ್ಛೆ	mUCeF
ರ್ದ್ಠ್ಠ್ಠ್ಠ್ಠ್ಠ್ಠ	rfj	ಮಾರ್ಠ್ಠ್ಠ್ಠ	mArfj	ರ್ಜ	jF	ಮಾರ್ಜ	mAjF
ರ್ದ್ಠ್ಠ್ಠ್ಠ್ಠ್ಠ್ಠ್ಠ	rfJ			ರ್ಝ	JF		
ರ್ದ್ಠ್ಠ್ಠ್ಠ್ಠ್ಠ್ಠ್ಠ್ಠ	rfz			ರ್ಞ	zF		

rfq	ಚಾರ್ಜ್	cArfqf	ಟಿ	qF	ಚಾರ್ಜ್	cAqfF
rfQ			ತಿ	QF		
rfw	ಬರ್ಡು	brfdu	ಡೆ	wF	ಬರ್ಡು	bwuF
rfW			ಢೆ	WF		
rfN	ಕರ್ಣ	krfN	ಣೆ	NF	ಕರ್ಣ	kNF
rft	ಕರ್ತಾರ	krftAr	ತೆ	tF	ಕರ್ತಾರ	ktAFr
rfT	ಅರ್ಥ	arfT	ಢೆ	TF	ಅರ್ಥ	aTF
rfd	ಜರ್ಡಾ	jrfdA	ದೆ	dF	ಜರ್ಡಾ	jdAF
rfd	ಅರ್ಥ	arfD	ಢೆ	DF	ಅರ್ಥ	aDF
rfn	ಕರ್ನಾಟಕ	krfnAqk	ನೆ	nF	ಕರ್ನಾಟಕ	knAFqk
rfp	ಅರ್ಪಣೆ	arfpNe	ಪೆ	pF	ಅರ್ಪಣೆ	apFNe
rfP	ಅರ್ಪ	arfP	ಫೆ	PF	ಅರ್ಪ	aGF
rfb	ಜರ್ಬು	jrfbu	ಬೆ	bF	ಜರ್ಬು	jbuF
rfB			ಭೆ	BF		
rfm	ಕರ್ಮ	krfm	ಮೆ	mF	ಕರ್ಮ	kmF
rfy	ಆರ್ಯ	Arfy	ಯೆ	yF	ಆರ್ಯ	AyF
rfr	ಸರ್ಸೆ	srfne	ರೆ	rF		
rfl	ಪೇರ್ಲ	pErfl	ಲೆ	lF	ಪೇರ್ಲ	pElF
rfv	ಗರ್ವ	grfv	ವೆ	vF	ಗರ್ವ	gvF
rfS	ವರ್ಯ	vrfS	ಶೆ	SF	ವರ್ಯ	vyF
rfx	ಹರ್ಷ	hrfx	ಷೆ	xF	ಹರ್ಷ	hxF
rfS	ಪರ್ಸು	prfsu	ಸೆ	sF	ಪರ್ಸು	psuF
rfh	ಅರ್ಹ	arfh	ಹೆ	hF	ಅರ್ಹ	ahF
rfL			ಲೆ	LF		

ಮೇಲ್ಕಂಡ ಎರಡು ರೂಪಗಳೂ ಕನ್ನಡದಲ್ಲಿ ಬಳಕೆಯಲ್ಲಿವೆ.

ಮತ್ತಷ್ಟು ಉದಾಹರಣೆಗಳು		ಅರ್ಕಾಂವೊತ್ತಿನೊಡನೆ ಮತ್ತಷ್ಟು ಉದಾಹರಣೆಗಳು	
ಅರ್ಚನೆ	arfcne	ಅರ್ಚನೆ	acFne
ಮೂರ್ಚೆ	mUrfCe	ಮೂರ್ಚೆ	mUCeF
ಬರ್ಜಿ	Brfji	ಬರ್ಜೆ	BjiF
ಪಾರ್ಕಿ	pArfqj	ಪಾರ್ಕೆ	pAqjF
ಬರ್ಡು	brfwu	ಬರ್ಡು	bwuF
ಸರ್ಪ	srfp	ಸರ್ಪ	spF
ಕರ್ಸೆ	krfne		
ಸರ್ವ	srfv	ಸರ್ವ	svF
ನಿರ್ದೇಶ	nirfdES	ನಿರ್ದೇಶ	nidEFS
ಅರ್ಕ	arfk	ಅರ್ಕ	akF

ದುರ್ಗೇಶ್ವರಿ	durfgESfvri	ದುರ್ಗೇಶ್ವರಿ	dugEFSfvri
ಹರ್ದೋದ್ಗಾರ	hrfxOdfgAr	ಹರ್ಷೋದ್ಗಾರ	hxOFdfgAr

ಕನ್ನಡಕ್ಕೂ ೨೬ ಕೀಲಿಗಳು

ಗಣಕಗಳ ಜೊತೆ ಇರುವ ಕೀಲಿಮಣೆಗಳಲ್ಲಿ ಇಂಗ್ಲಿಷ್ ಅಕ್ಷರಗಳಿಗೆ ಇರುವ 26 ಕೀಲಿಗಳನ್ನು ಮಾತ್ರವೇ ಕನ್ನಡಕ್ಕೂ ಬಳಸಿಕೊಂಡರೆ ಅದು ಬಳಕೆಗೆ ಸುಲಭವಾಗುತ್ತದೆ.

ಕನ್ನಡ ಭಾಷೆಯಲ್ಲಿ ಕೆಳಕಂಡ 51 ಅಕ್ಷರಗಳು/ಚಿಹ್ನೆಗಳು ಈಗ ಬಳಕೆಯಲ್ಲಿವೆ. 13 ಸ್ವರಗಳು (ಅ, ಆ, ಇ, ಈ, ಉ, ಊ, ಋ, ಎ, ಏ, ಐ, ಒ, ಓ, ಔ)

'ಅ' ಸ್ವರ ಸಹಿತವಾದ 25 ವರ್ಗೀಯ ವ್ಯಂಜನಗಳು (ಕ, ಖ, ಗ, ಘ, ಜ, ಚ, ಛ, ಙ, ಝ, ಇ, ಟ, ಠ, ಡ, ಢ, ಣ, ತ, ಥ, ದ, ಧ, ನ, ಪ, ಫ, ಬ, ಭ, ಮ)

'ಅ' ಸ್ವರ ಸಹಿತವಾದ 9 ಅವರ್ಗೀಯ ವ್ಯಂಜನಗಳು (ಯ, ರ, ಲ, ವ, ಶ, ಷ, ಸ, ಹ, ಳ)

ಅನುಸ್ವಾರ(ಂ), ವಿಸರ್ಗ(ಃ), ಅರ್ಕಾವೊತ್ತು (ಫ) ಮತ್ತು ಮೂಲವ್ಯಂಜನವನ್ನು ಮೂಡಿಸಲು ಬಳಸುವ ಅರ್ಧಾಕ್ಷರ ಚಿಹ್ನೆ (಼, ಹಲಂತ್) - ಒಟ್ಟು 4 ಚಿಹ್ನೆಗಳು -- ಇವೆಲ್ಲವೂ ಸೇರಿ 51 ಅಕ್ಷರ/ಚಿಹ್ನೆಗಳಾಗುತ್ತವೆ.

ಇಂಗ್ಲಿಷ್‌ಗಾಗಿ ಬಳಸುವ 26 ಕೀಲಿಗಳು [ಸಹಜ(ನಾರ್ಮಲ್) ಮತ್ತು ಒತ್ತು(ಶಿಫ್ಟ್)] ಒಡನೆ 52 ಸಾಧ್ಯತೆಗಳು] ಮಾತ್ರವೇ ಕನ್ನಡಕ್ಕೂ ಸಾಕಾಗುತ್ತದೆ. ಚಿತ್ರದಲ್ಲಿ ಕಾಣಿಸಿರುವಂತೆ ಸಾಮಾನ್ಯವಾಗಿ ಕನ್ನಡದ ಅಕ್ಷರಗಳಿಗೆ ಅದೇ ಧ್ವನಿಯುಳ್ಳ ಇಂಗ್ಲಿಷ್ ಅಕ್ಷರದ ಕೀಲಿಯನ್ನೇ ನಿಗದಿಗೊಳಿಸಿದ್ದಾರೆ. ಉದಾ: ಇ : ಕ; : ಸ ಇತ್ಯಾದಿ.

ಮೂಲವ್ಯಂಜನ ಬೇಕಾದಾಗ ತೆರೆಯ ಮೇಲೆ ವ್ಯಂಜನಾಕ್ಷರ ಮೂಡಿದ ನಂತರ ಚಿನ್ನೆಯ ಕೀಲಿಯನ್ನು ಒತ್ತಿ ಅದನ್ನು ಮೂಲ ವ್ಯಂಜನವನ್ನಾಗಿ ಪರಿವರ್ತಿಸಬಹುದು.

ಗುಣಿತಾಕ್ಷರಗಳು ಮತ್ತು ಸಂಯುಕ್ತಾಕ್ಷರಗಳನ್ನೂ ಈ ವಿನ್ಯಾಸದಿಂದಲೇ ಪಡೆಯಬಹುದು.

ಪದಸಂಸ್ಕಾರಕದ ಬಳಕೆ

ಈ ಪದ ಸಂಸ್ಕಾರಕವು WORDPAD ಪದ ಸಂಸ್ಕಾರಕವನ್ನು ಬಹುವಾಗಿ ಹೋಲುತ್ತದೆ.

ಈ ಸಂಪಾದಕವನ್ನು ಬಳಸಿ ನಾವು ಯಾವ ರೀತಿಯ ಕಡತವನ್ನು ಸಿದ್ಧಪಡಿಸುತ್ತೇವೆ ಎಂಬುದನ್ನು ನಿರ್ಧರಿಸಲುಸಹಾಯಕವಾದ ಆಯ್ಕೆ ಕಿಟಕಿ ತೆರೆಯ ಮೇಲೆ ಮೂಡುತ್ತದೆ. ಇದರಲ್ಲಿ ನಾಲ್ಕು ಆಯ್ಕೆಗಳಿರುತ್ತವೆ.

►ನುಡಿ ಹೊಸ ದಸ್ತಾವೇಜು (Nudi New Document)

►ಎಚ್.ಟಿ.ಎಂ.ಎಲ್ ಕಡತ (HTML File)

►ಇಸ್ಕಿ ಪಠ್ಯ ಕಡತ (ISCII Text File)

## ▶ಅಕ್ಷರ ಭಾಗ ಪಠ್ಯ ಕಡತ (Glyph Text File)

ಇವುಗಳಲ್ಲಿ ನಿಮಗೆ ಬೇಕಾದುದನ್ನು ಆಯ್ಕೆ ಮಾಡಿಕೊಂಡು Ok ಗುಂಡಿಯನ್ನು ಒತ್ತಿದೊಡನೆ Nudi1 ಎಂಬ ಹೊಸ ಕಡತದ ಪರದೆ ಮೂಡುತ್ತದೆ.

ಪರಿವಿಡಿ ಪಟ್ಟಿ :

ಕಡತ ಸಂಪಾದನೆ ವಿನ್ಯಾಸ ಆಯ್ಕೆ ತೋರಿಸು ಉಪಕರಣಗಳು ಕಿಟಕಿ ಸಹಾಯ

ಕಡತ: 'ಕಡತ' ಮೇಲೆ ಸೂಚಕವನ್ನು ಒಯ್ಯಾಗ ಒಂದು ಉಪಪರಿವಿಡಿ ಪಟ್ಟಿ ಮೂಡುತ್ತದೆ. ನಾಲ್ಕು ಗುಂಪುಗಳಲ್ಲಿ ಹತ್ತು ವಿವಿಧ ಆಯ್ಕೆಗಳು ಇದರಲ್ಲಿವೆ.

- ಅ) ಹೊಸ, ತೆಗೆ, ಮುಚ್ಚು, ಉಳಿಸು, ಅಂತೆಉಳಿಸು, ಯುಟಿಎಫ್-೧೬ರಂತೆ ಉಳಿಸು, ಯುಟಿಎಫ್-೧೬ರಂತೆ ಉಳಿಸು
- ಆ) ಮುದ್ರಿಸು, ಮುದ್ರಣ ಮುನ್ನೋಟ, ಮುದ್ರಣ ಸಿದ್ಧತೆ
- ಇ) ಇತ್ತೀಚಿನ ಕಡತಗಳು
- ಈ) ನಿರ್ಗಮಿಸು

ಆಯ್ಕೆಗಳು:

**ಹೊಸ** - 'ಹೊಸ' ಎಂಬ ಈ ಮುಂಚೆ ವಿವರಿಸಿದ ಅಂಕಣ ಮೂಡುತ್ತದೆ

**ತೆಗೆ** - ನೀವು ಈಗಾಗಲೇ ಹಿಂದೆ ಉಳಿಸಿರುವ ಕಡತವನ್ನು ತೆಗೆಯಲು

**ಮುಚ್ಚು** - ಪ್ರದರ್ಶಕದ ಮೇಲಿರುವ ಕಡತವನ್ನು ಮುಚ್ಚಲು

**ಉಳಿಸು** - ಪ್ರದರ್ಶಕದ ಮೇಲಿರುವ ಕಡತವನ್ನು ಉಳಿಸಲು

**ಅಂತೆಉಳಿಸು** - ಪ್ರದರ್ಶಕದ ಮೇಲಿರುವ ಕಡತವನ್ನು ಹೊಸ ಹೆಸರಿನಲ್ಲಿ ಉಳಿಸಲು

**ಯುಟಿಎಫ್-೧೬ ರಂತೆ ಉಳಿಸು** - ಪ್ರದರ್ಶಕದ ಮೇಲಿರುವ ಕಡತವನ್ನು ಯೂನಿಕೋಡ್ ಶಿಷ್ಟತೆಯಂತೆ ಉಳಿಸು

**ಯುಟಿಎಫ್-೮ ರಂತೆ ಉಳಿಸು** - ಪ್ರದರ್ಶಕದ ಮೇಲಿರುವ ಕಡತವನ್ನು ಯೂನಿಕೋಡ್ ಶಿಷ್ಟತೆಯಂತೆ ಉಳಿಸು

**ಮುದ್ರಿಸು** - ಪ್ರದರ್ಶಕದ ಮೇಲಿರುವ ಕಡತವನ್ನು ಮುದ್ರಿಸಲು

**ಮುದ್ರಣ ಮುನ್ನೋಟ** - ಪ್ರದರ್ಶಕದ ಮೇಲಿರುವ ಕಡತದ ಮುದ್ರಣ ವಿನ್ಯಾಸದ ಮುನ್ನೋಟಕ್ಕಾಗಿ

**ಮುದ್ರಣಸಿದ್ಧತೆ** - ಪ್ರದರ್ಶಕದ ಮೇಲಿರುವ ಕಡತವು ಯಾವ ರೀತಿ ಮುದ್ರಣವಾಗಬೇಕೆಂಬ ಬಗ್ಗೆ ಪೂರ್ವ ತಯಾರಿ ಮಾಡುವುದಕ್ಕಾಗಿ

**ಇತ್ತೀಚಿನ ಕಡತ** - ಇತ್ತೀಚೆಗೆ ತೆಗೆದಿರುವ ಕಡತಗಳ ಹೆಸರುಗಳು

**ನಿರ್ಗಮನ** - ನುಡಿ ಪದಸಂಸ್ಕಾರಕದಿಂದ (NudiEditor) ಹೊರಬರಲು

ಸಂಪಾದನೆ: 'ಸಂಪಾದನೆ' ಪರಿವಿಡಿಯ ಮೇಲೆ ಸೂಚಕವನ್ನು ಒಯ್ಯಾಗ ಮೂರು ಗುಂಪುಗಳಲ್ಲಿ ವಿಂಗಡಿಸಿರುವ ಎಂಟು ಆಯ್ಕೆಗಳು ದೊರೆಯುತ್ತವೆ.

ಅ. ರದ್ದುಮಾಡು

ಆ. ಕತ್ತರಿಸು, ನಕಲಿಸು, ಅಂಟಿಸು, ಎಲ್ಲಾಆಯ್ಕೆಮಾಡು  
ಇ. ಹುಡುಕು, ಮುಂದೆಹುಡುಕು, ಬದಲಿಸು  
ಈ. ಆಯ್ಕೆಗಳು...

ಆಯ್ಕೆಗಳು:

ರದ್ದುವಾಡು - ಹಿಂದಿನ ಕ್ರಿಯೆಯನ್ನು ರದ್ದುಗೊಳಿಸಲು  
ಕತ್ತರಿಸು - ಆಯ್ಕೆ ಮಾಡಿದ ಮಾಹಿತಿ ಭಾಗವನ್ನು ಕತ್ತರಿಸಲು  
ನಕಲಿಸು - ಆಯ್ಕೆ ಮಾಡಿದ ಮಾಹಿತಿ ಭಾಗವನ್ನು ನಕಲು ಮಾಡಿ ನಕಲು ಫಲಕದಲ್ಲಿ ಇರಿಸಲು  
ಅಂಟಿಸು - ನಕಲು ಫಲಕದಲ್ಲಿ ಇರುವ ಮಾಹಿತಿಯನ್ನು ಕಡತದ ಬೇಕೆನಿಸಿದ ಜಾಗದಲ್ಲಿ ಅಂಟಿಸಲು  
ಎಲ್ಲಾ ಆಯ್ಕೆ ಮಾಡು - ಕಡತದ ಸಮಗ್ರ ಮಾಹಿತಿಯನ್ನು ಆಯ್ಕೆಮಾಡಲು  
ಹುಡುಕು - ಅಗತ್ಯವಾದ ಪಠ್ಯಭಾಗವನ್ನು ಹುಡುಕಲು  
ಮುಂದೆ ಹುಡುಕು - ಹಿಂದಿನ ಆದೇಶದಂತೆ ಮುಂದಿನ ಪಠ್ಯದಲ್ಲೂ ಹುಡುಕಲು  
ಬದಲಿಸು - ಹುಡುಕಿದ ಪಠ್ಯಭಾಗವನ್ನು ಹೊಸ ಪಠ್ಯಕ್ಕೆ ಬದಲಾಯಿಸಲು

ಆಯ್ಕೆಗಳು -

೧. ಪದಪರೀಕ್ಷೆಗೆ ಪದಕೋಶದ ಆಯ್ಕೆ :

ಇದರಲ್ಲಿ ಮುಖ್ಯಕೋಶ ಮತ್ತು ಎರಡನೆಯ ಕೋಶ ಎಂಬ ಎರಡು ಸೌಲಭ್ಯಗಳನ್ನು ನೀಡಲಾಗಿದೆ.  
ಮುಖ್ಯಕೋಶವನ್ನು ಯಾರೂ ಬದಲಿಸುವಂತಿಲ್ಲ. ಬಳಕೆದಾರರು ಉಪಕರಣ-ಪದಪರೀಕ್ಷೆ ಬಳಸುವಾಗ  
ಸೇರಿಸಲು ಇಚ್ಛಿಸುವ ಹೊಸಪದಗಳು 'ಎರಡನೆಯ ಕೋಶ' ದಲ್ಲಿ ದಾಖಲಾಗುತ್ತವೆ.

೨. ಪ್ರತಿಬಾರಿಯೂ ನೇರನುಡಿಯನ್ನು ಪ್ರಾರಂಭಿಸು ಆಯ್ಕೆ :

ಇದನ್ನು ಆಯ್ಕೆ ಮಾಡಿದರೆ ಗಣಕದ ತೆರೆಯ ಮೇಲಿರುವ ನುಡಿ ೪.೦ ಅನ್ನು ಕ್ಲಿಕ್ಕಿಸಿದಾಗ ನುಡಿ  
ಲಾಂಛನವು ಗಣಕ ಪರದೆಯ ಮೇಲೆ ಕೆಳಬಲಮೂಲೆಯಲ್ಲಿ ಕುಳಿತುಕೊಳ್ಳುತ್ತದೆ(Nudi direct). ಈ  
ಆಯ್ಕೆಯನ್ನು ಮಾಡದಿದ್ದರೆ ನುಡಿ ೪.೦ ಕ್ಲಿಕ್ಕಿಸಿದಾಗ ಪ್ರತಿಬಾರಿಯೂ ನುಡಿ ಸಂಪಾದಕವು  
ತೆರೆದುಕೊಳ್ಳುತ್ತದೆ.

೩. ಪ್ರತಿಬಾರಿಯೂ ಪ್ರಾರಂಭ ತೆರೆಯನ್ನು ತೋರಿಸು ಆಯ್ಕೆ :

ನುಡಿ ೪.೦ ಕ್ಲಿಕ್ಕಿಸಿದಾಗ ಪ್ರದರ್ಶಕದ ತೆರೆಯ ಮೇಲೆ ನುಡಿಯ ಪ್ರಾರಂಭತೆರೆಯು ಮೂಡಬೇಕೇ  
ಬೇಡವೇ ಎಂಬುದನ್ನು ಇಲ್ಲಿ ಸೂಚಿಸಬಹುದಾಗಿದೆ.

ವಿನ್ಯಾಸ: 'ವಿನ್ಯಾಸ' ಪರಿವಿಡಿಯ ಮೇಲೆ ಸೂಚಕವನ್ನು ಒಯ್ಯಾಗ ಐದು ಗುಂಪುಗಳಲ್ಲಿ ಒಟ್ಟು ಒಂಬತ್ತು  
ಆಯ್ಕೆಗಳು ದೊರೆಯುತ್ತವೆ.

ಅ. ದಪ್ಪ ಅಕ್ಷರ, ಓರೆ ಅಕ್ಷರ, ಕೆಳಗೆರೆ

ಆ. ಅಡ್ಡಗೆರೆ

ಇ. ಗಾತ್ರ ಹಿಗ್ಗಿಸು, ಗಾತ್ರ ಕುಗ್ಗಿಸು

ಈ. ಅಕ್ಷರದ ಬಣ್ಣ, ಹಿಂಭಾಗದ ಬಣ್ಣ

ಉ. ಬುಲೆಟ್‌ನ್ನು ಸೇರಿಸು

ಆಯ್ಕೆಗಳು :

**ದಪ್ಪ ಅಕ್ಷರ** - ಅಕ್ಷರವನ್ನು ದಪ್ಪವಾಗಿಸಲು

**ಓರೆ ಅಕ್ಷರ** - ಅಕ್ಷರವನ್ನು ಓರೆಯಾಗಿಸಲು

**ಕೆಳಗೆರೆ** - ಅಕ್ಷರದ ತಳದಲ್ಲಿ ಗೆರೆ ಮೂಡಿಸಲು

**ಅಡ್ಡಗೆರೆ** - ಅಕ್ಷರದ ಮಧ್ಯಭಾಗದಲ್ಲಿ ಅಡ್ಡವಾಗಿ ಗೆರೆ ಮೂಡಿಸಲು

**ಗಾತ್ರ ಹಿಗ್ಗಿಸು** - ಅಕ್ಷರದ ಗಾತ್ರವನ್ನು ಹೆಚ್ಚುಮಾಡಲು

**ಗಾತ್ರ ಕುಗ್ಗಿಸು** - ಅಕ್ಷರದ ಗಾತ್ರವನ್ನು ಕಡಮೆ ಮಾಡಲು

**ಅಕ್ಷರದ ಬಣ್ಣ** - ಆಯ್ದ ಅಕ್ಷರ/ಅಕ್ಷರಗಳ ಬಣ್ಣವನ್ನು ಬದಲಾಯಿಸಲು

**ಹಿಂಭಾಗದ ಬಣ್ಣ** - ಹಿನ್ನೆಲೆಯ ಬಣ್ಣವನ್ನು ಬದಲಾಯಿಸಲು

**ಬುಲೆಟ್‌ನ್ನು ಸೇರಿಸು** - ಸಾಲಿನ ಆರಂಭದಲ್ಲಿ ಬುಲೆಟ್‌ನ್ನು ಸೇರಿಸಲು

ಆಯ್ಕೆ: 'ಆಯ್ಕೆ' ಪರಿವಿಡಿಯ ಮೇಲೆ ಸೂಚಕವನ್ನು ಒಯ್ಯಾಗ ಎಂಟು ಆಯ್ಕೆಗಳು ದೊರೆಯುತ್ತವೆ.

ಆಯ್ಕೆಗಳು

**ಅಕ್ಷರ ವಿನ್ಯಾಸ** - ಅಕ್ಷರಶೈಲಿ,ಗಾತ್ರ,ಬಣ್ಣ ಮತ್ತು ಇತರ ಪಠ್ಯಗುಣಗಳನ್ನು ಆಯ್ದುಕೊಳ್ಳಲು/ಬದಲಿಸಲು

**ಏಕ ಭಾಷೆ** - ಕೇವಲ ಕನ್ನಡ ಲಿಪಿಯನ್ನು ಬಳಸಲು

**ದ್ವಿ ಭಾಷೆ** - ಕನ್ನಡ ಮತ್ತು ಇಂಗ್ಲೀಷ್ ಲಿಪಿಗಳನ್ನು ಬಳಸಲು

**ಇಂಜಿನ್ ನಿಷ್ಕ್ರಿಯಗೊಳಿಸು/ಇಂಜಿನ್ ಸಕ್ರಿಯಗೊಳಿಸು** - ಇಂಜಿನ್ ನಿಷ್ಕ್ರಿಯವಾಗಬೇಕೋ (**Scroll Lock Off or F12 Key Off**) ಅಥವಾ ಇಂಜಿನ್ ಸಕ್ರಿಯವಾಗಬೇಕೋ (**Scroll Lock On or F12 Key On**) ಎಂಬುದನ್ನು ಸೂಚಿಸಲು ಈ ಆಯ್ಕೆಯು ಲಭ್ಯವಿದೆ.

**ಸ್ಕ್ರೋಲ್‌ಲಾಕ್ ಕೀ ಬಳಸು** - ನುಡಿ ಇಂಜಿನ್ ಕಾರ್ಯನಿರ್ವಹಣೆಯಲ್ಲಿರುವಾಗ ಕನ್ನಡವನ್ನು ಆಯ್ಕೆ ಮಾಡಲು **Scroll Lock Key** ಯನ್ನು ಬಳಸಬೇಕಾದಲ್ಲಿ ಈ ಆಯ್ಕೆಯನ್ನು ಮಾಡಿಕೊಳ್ಳಬೇಕು.

**ಎಫ್‌೧೨ ಕೀ ಬಳಸು** - ನುಡಿ ಇಂಜಿನ್ ಕಾರ್ಯನಿರ್ವಹಣೆಯಲ್ಲಿರುವಾಗ ಕನ್ನಡವನ್ನು ಆಯ್ಕೆ ಮಾಡಲು **Scroll Lock Key** ಕೀ ಬಳಸುವ ಬದಲಾಗಿ **F12 Key** ಯ ಬಳಸಲು ಈ ಆಯ್ಕೆಯನ್ನು ಮಾಡಿಕೊಳ್ಳಬೇಕು.

**ಎಡಕ್ಕೆ ಹೊಂದಿಸು** - ಪಠ್ಯದ ಮಾಹಿತಿಯ ಪ್ರತಿಯೊಂದು ಸಾಲನ್ನೂ ಎಡ ಮಾರ್ಜಿನ್‌ಗೆ ಹೊಂದಿಸಲು

**ಮಧ್ಯೆ ಹೊಂದಿಸು** - ಪುಟದ ಮಧ್ಯಕ್ಕೆ ಹೊಂದಿಸಲು

**ಬಲಕ್ಕೆ ಹೊಂದಿಸು** - ಪಠ್ಯದ ಮಾಹಿತಿಯ ಸಾಲನ್ನು ಬಲ ಮಾರ್ಜಿನ್‌ಗೆ ಹೊಂದಿಸಲು

**ಆರೋಹಣವಾಗಿ ವಿಂಗಡಿಸು** - ಆಯ್ಕೆ ಮಾಡಿದ ಪಠ್ಯ ಮಾಹಿತಿಯ ಸಾಲುಗಳನ್ನು ಕನ್ನಡದ

ಅಕಾರಾದಿಯಾಗಿ ಆರೋಹಣಕ್ರಮದಲ್ಲಿ (ಅ ಇಂದ ಳ ವರೆಗೆ) ವಿಂಗಡಿಸಲು

+**ಅವರೋಹಣವಾಗಿ ವಿಂಗಡಿಸು** - ಅವರೋಹಣಕ್ರಮದಲ್ಲಿ(ಳ ಇಂದ ಅ ವರೆಗೆ) ವಿಂಗಡಿಸಲು

ತೋರಿಸು: 'ತೋರಿಸು' ಪರಿವಿಡಿಯ ಮೇಲೆ ಸೂಚಕವನ್ನು ಒಯ್ಯಾಗ ಎರಡು ಆಯ್ಕೆಗಳು ದೊರೆಯುತ್ತವೆ.

ಆಯ್ಕೆಗಳು

**ಉಪಕರಣ ಪಟ್ಟಿ** - ಹೊಸಕಡತ, ತೆರೆ ಮುಂತಾದ ಆಯ್ಕೆ ಉಪಕರಣಗಳು ಹಾಗೂ ನುಡಿ ಲಾಂಛನ

ಇರುವ ಉಪಕರಣ ಪಟ್ಟಿಯನ್ನು ಪ್ರದರ್ಶಿಸಿರಲು/ಮರೆಮಾಡಲು

ಸ್ಥಿತಿ ಪಟ್ಟಿ - ಪದ ಸಂಸ್ಕಾರಕ ಅಂಕಣದ ಕೆಳಗಿನ ಸ್ಥಿತಿ ಪಟ್ಟಿಯನ್ನು ಪ್ರದರ್ಶಿಸಲು/ಮರೆಮಾಡಲು

ಉಪಕರಣಗಳು: ಪದ ಪರೀಕ್ಷಕ

ಸಂಪಾದಕದಲ್ಲಿ ಮಾಹಿತಿಗಳನ್ನು ಊಡಿಸಿದ ನಂತರ ಅಥವಾ ಈಗಾಗಲೇ ಸಿದ್ಧಪಡಿಸಿರುವ ಕಡತವನ್ನು ಸಂಪಾದಕದಲ್ಲಿ ತೆರೆದ ನಂತರ ಉಪಕರಣಗಳು-ಪದಪರೀಕ್ಷಕವನ್ನು ಆಯ್ಕೆಮಾಡಿಕೊಳ್ಳಿ. ದಾಖಲಿತ ಪದವು ಪದಕೋಶದಲ್ಲಿ ಇಲ್ಲದಿದ್ದರೆ ಅದಕ್ಕೆ ಪರ್ಯಾಯವಾದ ಪದಗಳನ್ನು ಪದಪರೀಕ್ಷಕವು ಸೂಚಿಸುತ್ತದೆ. ಅವುಗಳಲ್ಲಿ ಸೂಕ್ತವೆನಿಸಿದ್ದನ್ನು ಆಯ್ಕೆಮಾಡಿಕೊಳ್ಳಬಹುದು ಅಥವಾ ಕಡೆಗಣಿಸಬಹುದು. 'ಬದಲಾಯಿಸು' ಆಯ್ಕೆಯಲ್ಲಿ ನೀವು ಕೀಲಿಸುವ ಪದವು ಪದಕೋಶಕ್ಕೆ ಸೇರಿಕೊಳ್ಳುತ್ತದೆ.

ಕಿಟಕಿ: 'ಕಿಟಕಿ' ಪರಿವಿಡಿಯ ಮೇಲೆ ಸೂಚಕವನ್ನು ಒಯ್ಯಾಗ ಎರಡು ಗುಂಪುಗಳಲ್ಲಿ ಐದು ಆಯ್ಕೆಗಳು ದೊರೆಯುತ್ತವೆ.

ಅ. ನೇರ ನುಡಿ

ಆ. ಹೊಸ ಕಿಟಕಿ, ಮೇಲೆ ಜೋಡಿಸು, ಸಮವಾಗಿ ಜೋಡಿಸು, ಲಾಂಛನ (Icon) ಜೋಡಿಸು ಆಯ್ಕೆಗಳು

ನೇರ ನುಡಿ - 'ನುಡಿ'ಯನ್ನು ಇತರ ತಂತ್ರಾಂಶಗಳಲ್ಲಿ ಬಳಸಲು

ಹೊಸ ಕಿಟಕಿ - ಹೊಸ ಕಿಟಕಿಯನ್ನು ತೆರೆಯಲು

ಮೇಲೆ ಜೋಡಿಸು - ಎಲ್ಲಾ ಕಿಟಕಿಗಳನ್ನು ಮುಚ್ಚಲು

ಸಮವಾಗಿ ಜೋಡಿಸು - ಕಿಟಕಿಗಳನ್ನು ಪಕ್ಕಕ್ಕೆ ಸೇರಿಸಲು

ಲಾಂಛನ (Icon) ಜೋಡಿಸು - ಲಾಂಛನಗಳನ್ನು ಜೋಡಿಸಲು

ಸಹಾಯ: 'ಸಹಾಯ' ಪರಿವಿಡಿಯ ಮೇಲೆ ಸೂಚಕವನ್ನು ಒಯ್ಯಾಗ ಎರಡು ಗುಂಪುಗಳಲ್ಲಿ ಮೂರು ಆಯ್ಕೆಗಳು ದೊರೆಯುತ್ತವೆ.

ಅ. ಸಹಾಯ ಪರಿವಿಡಿ, ಕೀಲಿಮಣೆ ವಿನ್ಯಾಸ

ಆ. ನುಡಿಯಬಗ್ಗೆ ಆಯ್ಕೆಗಳು

ಸಹಾಯ ಪರಿವಿಡಿ - 'ನುಡಿ' ತಂತ್ರಾಂಶವನ್ನು ಬಳಸಲು ಅಗತ್ಯವಾದ ಸಹಾಯ ಮಾಹಿತಿ ಪಡೆಯಲು

ಕೀಲಿಮಣೆ ವಿನ್ಯಾಸ - 'ನುಡಿ' ತಂತ್ರಾಂಶದ ಕೀಲಿಮಣೆ ವಿನ್ಯಾಸದ ಚಿತ್ರ ಪಡೆಯಲು

ನುಡಿಯಬಗ್ಗೆ - 'ನುಡಿ' ಕುರಿತಾದ ಮಾಹಿತಿ

ಉಪಕರಣ ಲಾಂಛನಗಳ ಪಟ್ಟಿ :

೧. ಹೊಸ ಕಡತವನ್ನು ಪ್ರಾರಂಭಿಸಲು

೨. ಈಗಾಗಲೇ ಇರುವ ಕಡತವನ್ನು ತೆಗೆಯಲು

೩. ಪ್ರದರ್ಶಕ ತೆರೆಯ ಮೇಲೆ ಇರುವ ಕಡತವನ್ನು ಉಳಿಸಲು

೪. ಆಯ್ಕೆ ಮಾಡಿದ ಮಾಹಿತಿ ಭಾಗವನ್ನು ಕತ್ತರಿಸಲು

೫. ನಕಲಿಸು - ಆಯ್ಕೆ ಮಾಡಿದ ಮಾಹಿತಿ ಭಾಗವನ್ನು ನಕಲು ಮಾಡಿ ನಕಲು ಫಲಕದಲ್ಲಿ ಇರಿಸಲು

೬. ಅಂಟಿಸು - ನಕಲು ಫಲಕದಲ್ಲಿ ಇರುವ ಮಾಹಿತಿಯನ್ನು ಕಡತದ ಬೇಕೆನಿಸಿದ ಜಾಗದಲ್ಲಿ

ಅಂಟಿಸಲು

೭. ಮುದ್ರಿಸು

೮. ಅಕ್ಷರ ವಿನ್ಯಾಸ

೯. ಎಡಕ್ಕೆ ಹೊಂದಿಸು  
೧೦. ಮಧ್ಯಕ್ಕೆ ಹೊಂದಿಸು  
೧೧. ಬಲಕ್ಕೆ ಹೊಂದಿಸು  
೧೨. ಅ ಇಂದ ಳ ವರೆಗೆ ಅಕಾರಾದಿ  
೧೩. ಳ ಇಂದ ಅ ವರೆಗೆ ಅಕಾರಾದಿ  
೧೪. ಪ್ರದರ್ಶಕ ತೆರೆಯ ಕಡತವನ್ನು ವಿದ್ಯುನ್ಮಾನ ಆಂಚಿಯೊಡನೆ ಸೇರ್ಪಡೆಯಾಗಿ ಕಳುಹಿಸುವುದು

೧೫. ನುಡಿ ಲಾಂಛನ (Nudi Direct) – 'ನುಡಿ' ಪದಸಂಸ್ಕಾರಕವನ್ನು ಬಿಟ್ಟು ನುಡಿ ಲಿಪಿಯನ್ನು ಎಂ.ಎಸ್.ವರ್ಡ್, ಪವರ್‌ಪಾಯಿಂಟ್ ಮುಂತಾದ ಆನ್ವಯಿಕ ತಂತ್ರಾಂಶಗಳಲ್ಲಿ ಬಳಸಲು ಇದನ್ನು ಕ್ಲಿಕ್ಕಿಸಿದಾಗ ನುಡಿ ಪದಸಂಸ್ಕಾರಕವು ಮರೆಯಾಗಿ 'ನುಡಿ' ಲಾಂಛನವು ಪ್ರದರ್ಶಕದ ಕೆಳ ಅಂಚಿನ ಬಲ ಮೂಲೆಯಲ್ಲಿ ಕಾಣಿಸಿಕೊಳ್ಳುತ್ತದೆ.

ಇತರ ತಂತ್ರಾಂಶಗಳಲ್ಲಿ 'ನುಡಿ'ಯ ಬಳಕೆ

ನುಡಿ ಪದಸಂಸ್ಕಾರಕದ ಕಿಟಕಿ ಆಯ್ಕೆಯು 'ನೇರನುಡಿ' ಯನ್ನು ಆಯ್ಕೆ ಮಾಡಿ.

●ನುಡಿ ಪದಸಂಸ್ಕಾರಕವು ಕಾಣದಾಗಿ ಲಾಂಛನವು ತೆರೆಯ ಕೆಳಗೆ ಬಲಮೂಲೆಯಲ್ಲಿ ಕೂರುತ್ತದೆ.

●MSWORD, EXCEL, POWER POINT, PAGEMAKER ಇತ್ಯಾದಿ ಎಲ್ಲಾ ತಂತ್ರಾಂಶಗಳಲ್ಲೂ ಕನ್ನಡವನ್ನು ಬಳಸಲು ಈಗ ಸಾಧ್ಯವಾಗುತ್ತದೆ.

ಗಮನಿಸಬೇಕಾದ ಕೆಲವು ಅಂಶಗಳು

ಗಣಕದಲ್ಲಿ ಕನ್ನಡ ಅಕ್ಷರಗಳು ಮೂಡಬೇಕಾದರೆ 'Scroll Lock' ದೀಪ ಹೊತ್ತಿರಬೇಕು ಅಥವಾ 'F12' ಕೀಯನ್ನು ಬಳಸಬಹುದು.

ಪ್ರದರ್ಶಕ ತೆರೆಯ (Desk top) ಕೆಳಗೆ ಬಲ ಮೂಲೆಯ ಟ್ರೇನಲ್ಲಿ 'ನುಡಿ' ಲಾಂಛನವು ಇದ್ದರೆ ಇತರ ತಂತ್ರಾಂಶಗಳಲ್ಲಿ 'ನುಡಿ'ಯನ್ನು ಬಳಸಲು ಸಾಧ್ಯ. ಈ ಲಾಂಛನವು ಇಲ್ಲದಿದ್ದರೆ ಕೆಳಕಂಡಂತೆ ಮುಂದುವರೆಯಬೇಕು.

ಪ್ರದರ್ಶಕ ತೆರೆ ಮೇಲೆ ಇರುವ ಓಣ್ಣು ೪.೦ ಲಾಂಛನದ ಮೇಲೆ ಕ್ಲಿಕ್ಕಿಸಿ. ಲಾಂಛನವು ತೆರೆಯ ಕೆಳಗೆ ಬಲಮೂಲೆಯಲ್ಲಿ ಕೂರುತ್ತದೆ.

Nudi 4.0 ಮೂಲಕ ನುಡಿ ಪದಸಂಸ್ಕಾರಕದಲ್ಲಿ ಕೆಲಸ ಮಾಡುತ್ತಿದ್ದರೆ 'ಕಿಟಕಿ' ಮೆನುವಿನಲ್ಲಿಯು 'ನೇರ ನುಡಿ' ಯನ್ನು ಕ್ಲಿಕ್ಕಿಸಿ. ನುಡಿ ಪದಸಂಸ್ಕಾರಕವು ಕಾಣದಾಗಿ ಲಾಂಛನವು ತೆರೆಯ ಕೆಳಗೆ ಬಲಮೂಲೆಯಲ್ಲಿ ಕೂರುತ್ತದೆ.

MSWORD, EXCEL, POWER POINT, PAGEMAKER ಇತ್ಯಾದಿ ಎಲ್ಲಾ ವಿಂಡೋಸ್ ತಂತ್ರಾಂಶಗಳಲ್ಲೂ ಕನ್ನಡವನ್ನು ಬಳಸಲು ಈಗ ಸಾಧ್ಯವಾಗುತ್ತದೆ.

ಎಂಎಸ್ ಆಫೀಸ್ ಮುಂತಾದವುಗಳಲ್ಲಿ ಕನ್ನಡವನ್ನು ಬಳಸುವಾಗ `Tools' ಮೆನುವಿನ Auto Correct Option ನಲ್ಲಿನ ಇಂಗ್ಲಿಷ್ ಕುರಿತ ಆಯ್ಕೆಗಳನ್ನು ಬಳಸಬಾರದು.

ಎಂಎಸ್ ವರ್ಡ್ ಅಥವಾ ಎಂಎಸ್ ಎಕ್ಸೆಲ್‌ಗಳಲ್ಲಿ ಕನ್ನಡವನ್ನು ಬಳಸುವಾಗ Option ನಲ್ಲಿನ Spell Check ಮತ್ತು Grammer Check ಗಳನ್ನು ಬಳಸಬಾರದು.

ಎಂಎಸ್ ವರ್ಡ್‌ನಲ್ಲಿ Tools -> Customize -> OptionTab -> List Font Names in their Font ಆಯ್ಕೆಯನ್ನು ಅನುರ್ಜಿತಗೊಳಿಸಿದರೆ ಅಕ್ಷರಪಟ್ಟಿಯಲ್ಲಿ ಅಕ್ಷರಗಳು ಸರಿಯಾಗಿ ಗೋಚರಿಸುತ್ತವೆ.

'ನುಡಿ' ತಂತ್ರಾಂಶದ ಜೊತೆಗೆ ನೀಡಲಾಗಿರುವ ಅಕ್ಷರ ಶೈಲಿಗಳು (Font) [ಕನ್ನಡ ಮತ್ತು ಇಂಗ್ಲಿಷ್ ಅಂಕಿಗಳನ್ನು ನೀಡುವ ಅಕ್ಷರ ಶೈಲಿಗಳು (ಫಾಂಟ್‌ಗಳು)]: Nudi 01 ರಿಂದ Nudi 18 ರವರೆಗೆ ಒಟ್ಟು ಹದಿನೆಂಟು ಅಕ್ಷರ ಶೈಲಿಗಳನ್ನು ನೀಡಲಾಗಿದೆ. Nudi 01e ಮುಂತಾದವನ್ನು ಇಂಗ್ಲಿಷ್ ಅಂಕಿಗಳಿಗಾಗಿಯೂ Nudi 01k ಮುಂತಾದವನ್ನು ಕನ್ನಡ ಅಂಕಿಗಳಿಗಾಗಿಯೂ ಬಳಸಬಹುದಾಗಿದೆ.

Nudi Akshara ಮತ್ತು Nudi Akshara 01 ರಿಂದ Nudi Akshara 14 ರವರೆಗೆ ಹದಿನೈದು ಅಕ್ಷರ ಶೈಲಿಗಳು ಕನ್ನಡ ಅಂಕಿಗಳನ್ನೂ Nudi Akshar ಮತ್ತು Nudi Akshar 01 ರಿಂದ Nudi Akshar 14 ರವರೆಗೆ ಹದಿನೈದು ಅಕ್ಷರ ಶೈಲಿಗಳು ಇಂಗ್ಲಿಷ್ ಅಂಕಿಗಳನ್ನೂ ನೀಡುತ್ತವೆ.

ಸೂಚನೆ: ಮೇಲಿನ ಅಕ್ಷರಶೈಲಿಗಳನ್ನು ಬಳಸುವಾಗ 'ಏಕಭಾಷೆ' ಯನ್ನು ಆಯ್ಕೆಮಾಡಿಕೊಂಡಿರಬೇಕು. Nudi B-Akshara ಅಕ್ಷರಶೈಲಿಗಳನ್ನು ಬಳಸಲು 'ದ್ವಿ ಭಾಷೆ' ಯನ್ನು ಆಯ್ಕೆಮಾಡಿಕೊಂಡಿರಬೇಕು.

ವಿಶೇಷತೆ ಹಾಗೂ ಉಪಯುಕ್ತತೆಗಳು

'ಕಾರವು ನಿಗದಿಪಡಿಸಿರುವ ಶಿಷ್ಟತೆ, ಏಕರೂಪತೆಗಳನ್ನು ಒಳಗೊಂಡಿದೆ.

●ಉಚಿತವಾಗಿ ದೊರಕುತ್ತದೆ.

●ಕನ್ನಡ ಮಾಹಿತಿಗಳ ಅಕಾರಾದಿ ವಿಂಗಡಣೆಯ ಸೌಲಭ್ಯವನ್ನು ಹೊಂದಿದೆ;

●ಹುಡುಕು, ಹುಡುಕು-ಬದಲಿಸು ಮುಂತಾದ ಸೌಲಭ್ಯಗಳನ್ನು ಕನ್ನಡದಲ್ಲೇ ನೀಡಲಾಗಿದೆ;

●ಬಹುಮುಖ್ಯವಾಗಿ ಅರ್ಕಾಪೋತ್ತಿನ ಮತ್ತು ಇತರ ಸಮಸ್ಯೆಗಳಿಗೆ ಸಮರ್ಪಕವಾದ ಪರಿಹಾರಗಳನ್ನು ಒದಗಿಸಿದೆ;

●ದತ್ತ ಸಂಸ್ಕರಣೆಗೆ ಅಗತ್ಯವಾದ ಅನುಕೂಲತೆಗಳನ್ನು ಒದಗಿಸಿದೆ;

●ಅನೇಕ ಅಕ್ಷರಶೈಲಿಗಳನ್ನು ನೀಡಲಾಗಿದೆ;

●ಪದಸಂಸ್ಕರಣೆಗೆ ಮತ್ತಷ್ಟು ಸೌಲಭ್ಯಗಳನ್ನು ನೀಡಿದೆ;

●ಅಂತರಜಾಲ ಮತ್ತು ವಿದ್ಯುನ್ಮಾನ ಅಂಚೆ ಕ್ಷೇತ್ರಗಳಲ್ಲೂ ಕನ್ನಡವನ್ನು ಯಶಸ್ವಿಯಾಗಿ ಬಳಸಲು ಸಾಧ್ಯವಾಗಿಸಿದೆ;

●ದತ್ತ ಸಂಸ್ಕರಣೆಯ ಸಂದರ್ಭಗಳಲ್ಲಿ, ಒಂದೇ ಪದಗುಚ್ಛದಲ್ಲಿ ತೀರ ಅನಿವಾರ್ಯವಾಗಿ ಕನ್ನಡ ಹಾಗೂ ಇಂಗ್ಲಿಷ್ ಎರಡೂ ಭಾಷೆಗಳಲ್ಲಿ ಮಾಹಿತಿಗಳನ್ನು ದಾಖಲಿಸಿ ಬಳಸಬೇಕಾದರೆ ಅದಕ್ಕೆ ಅಗತ್ಯವಾದ ದ್ವಿಭಾಷಾತ್ಮಕ ಅಕ್ಷರ ಶೈಲಿಯನ್ನು ನೀಡಲಾಗಿದೆ ಹಾಗೂ ಇದಕ್ಕೆ ಅಗತ್ಯವಾದ ತಂತ್ರಾಂಶವನ್ನು ಅಭಿವೃದ್ಧಿಗೊಳಿಸಲಾಗಿದೆ;

●ನುಡಿಯಲ್ಲಿ ಕೀಲಿಸಿದ ಮಾಹಿತಿಗಳನ್ನು ಯೂನಿಕೋಡ್ ಹಾಗೂ ಯುಟಿಎಫ್‌ಎಲ್ ಸಂಕೇತಗಳ ಕಡತಗಳಾಗಿಯೂ ಕಾಪಿಡಬಹುದಾಗಿದೆ;

●ಪದಪರೀಕ್ಷೆ ಸೌಲಭ್ಯವನ್ನು ನೀಡಲಾಗಿದೆ; ಕನ್ನಡಕ್ಕೆ ಅಗತ್ಯವಾದ ಆನ್ವಯಿಕ ತಂತ್ರಾಂಶಗಳನ್ನು ಅಭಿವೃದ್ಧಿಗೊಳಿಸಲು ಅಗತ್ಯವಾದ ತಂತ್ರಾಂಶ ಅಭಿವೃದ್ಧಿ ಸಲಕರಣೆಗಳನ್ನು (Software Development Kit) ನೀಡಲಾಗಿದೆ.

ಬಳಕೆಯ ಕ್ಷೇತ್ರಗಳು

ವಿಂಡೋಸ್ (೯೫, ೯೮, ಎನ್‌ಟಿ, ೨೦೦೦, ಎಕ್ಸ್‌ಪಿ) ಅಂಕಣದ ಎಲ್ಲ ಆನ್ವಯಿಕ (ಅಪ್ಲಿಕೇಶನ್) ತಂತ್ರಾಂಶಗಳು

●ಲೋಟಸ್ ಸ್ಮಾರ್ಟ್ ಸೂಟ್

●ಎಲ್ಲ ರೀತಿಯ ಪದ ಸಂಸ್ಕರಣೆ (ವರ್ಡ್ ಪ್ರಾಸೆಸಿಂಗ್) (ಎಂಎಸ್ ಆಫೀಸು, ಸ್ಟಾರ್ ಆಫೀಸು, ಪೇಜ್‌ಮೇಕರ್ ಇತ್ಯಾದಿ)

●ದತ್ತ ಸಂಸ್ಕರಣೆ (ಡೇಟಾ ಪ್ರಾಸೆಸಿಂಗ್) (ಎಂಎಸ್ ಆಕ್ಸಿಸ್, ವಿಷುಅಲ್ ಬೇಸಿಕ್, ಎಸ್‌ಕ್ಯೂಎಲ್, ಅರಾಕಲ್, ವಿಷುಅಲ್ ಫಾಕ್ಸ್‌ಪ್ರೋ ಇತ್ಯಾದಿ)

●ಆಂತರಿಕಜಾಲ (ಇಂಟ್ರಾನೆಟ್) ಹಾಗೂ ಅಂತರಜಾಲ (ವೆಬ್‌ಸೈಟ್) ಅನ್ವಯಗಳು, ವಿ-ಅಂಚೆ (ಇಂಟರ್‌ನೆಟ್) ಸೇವೆಗಳು.

ಎಂ.ಎಸ್.ವರ್ಡ್ / ಎಂ.ಎಸ್.ಎಕ್ಸೆಲ್ ದಲ್ಲಿ ಕನ್ನಡ ಬಳಸುವ ಸೌಲಭ್ಯ

ಎಂ.ಎಸ್.ವರ್ಡ್‌ನಲ್ಲಿ ನುಡಿ ೪.೦ ರಿಂದ ಈ ಕೆಳಗಿನ ಸೌಲಭ್ಯಗಳು ದೊರೆಯುತ್ತವೆ.

ಕನ್ನಡಕ್ಕಾಗಿಯೇ ವಿಶೇಷ ಕಡತ ಎಂಎಸ್ ವರ್ಡ್‌ನಲ್ಲಿ File->New ಆಯ್ಕೆಯ ನಂತರ Kannada ಎಂಬುದರ ಮೇಲೆ ಎರಡು ಬಾರಿ ಕ್ಲಿಕ್ (Double click) ಮಾಡಿದಾಗ ಕನ್ನಡಕ್ಕಾಗಿಯೇ ವಿಶೇಷ ಅನುಕೂಲತೆಗಳನ್ನು ನೀಡಬಲ್ಲ ಹೊಸ ಕಡತವು ತೆರೆದುಕೊಳ್ಳುತ್ತದೆ. ಸಲಕರಣೆಪಟ್ಟಿಯ ಮೇಲ್ಭಾಗದಲ್ಲಿ ನಾಲ್ಕು ಹೊಸ ಆಯ್ಕೆಗಳು ಕಾಣಬರುತ್ತವೆ.

೧. ಕನ್ನಡ-ಇಂಗ್ಲಿಷ್ ನಡುವೆ ಅಕ್ಷರಶೈಲಿಯ ಬದಲಾವಣೆ (Nudi Kannada-English) - ಸೂಚಕವನ್ನು ಮೊದಲ ಲಾಂಛನದ ಮೇಲೆ ಕ್ಲಿಕ್ ಮಾಡಬೇಕು. ಇದರಿಂದ ಕನ್ನಡ ಮತ್ತು ಇಂಗ್ಲಿಷ್ ಭಾಷೆಗಳಿಗೆ ಬದಲಿಸಿಕೊಳ್ಳಲು ಸುಲಭವಾಗುತ್ತದೆ.

೨. ಹುಡುಕು ಬದಲಿಸು (Nudi Find \_Replace) - ಸೂಚಕವನ್ನು ಮೂರನೆಯ ಲಾಂಛನದ ಮೇಲೆ ಕ್ಲಿಕ್ ಮಾಡಬೇಕು. ಕನ್ನಡ ಪದಗಳನ್ನು ಪಠ್ಯದಲ್ಲಿ ಸುಲಭವಾಗಿ ಮತ್ತು ವೇಗವಾಗಿ ಹುಡುಕಲು ಮತ್ತು ಬದಲಿಸಲು ಈ ಸೌಲಭ್ಯವನ್ನು ಬಳಸಿಕೊಳ್ಳಬಹುದು.

೩. ಅಕಾರಾದಿ ವಿಂಗಡಣೆ (Nudi Sort) - ಸೂಚಕವನ್ನು ನಾಲ್ಕನೆಯ ಲಾಂಛನದ ಮೇಲೆ ಕ್ಲಿಕ್ ಮಾಡಬೇಕು. ಪಟ್ಟಿಕೆ (ಟೇಬಲ್) ಗಳಲ್ಲಿ ಅಥವಾ ಪಂಕ್ತಿಯಲ್ಲಿ (ಪ್ಯಾರಾಗ್ರಾಫ್)ನಲ್ಲಿ ಸಿದ್ಧಪಡಿಸಿದ ಮಾಹಿತಿಯನ್ನು ಕನ್ನಡ ಅಕಾರಾದಿ ವಿಂಗಡಣೆ ಮಾಡಿಕೊಳ್ಳಲು ಈ ಸೌಲಭ್ಯವನ್ನು ಬಳಸಿಕೊಳ್ಳಬಹುದು.

೫ ನುಡಿ ಪದಪರೀಕ್ಷಕ (Nudi Spell Check)

ಎಂ.ಎಸ್ ವರ್ಡ್ ಸಂಪಾದಕದಲ್ಲಿ ಮಾಹಿತಿಗಳನ್ನು ಊಡಿಸಿದ ನಂತರ ಅಥವಾ ಈಗಾಗಲೇ ಸಿದ್ಧಪಡಿಸಿರುವ ಕಡತವನ್ನು ಸಂಪಾದಕದಲ್ಲಿ ತೆರೆದ ನಂತರ ನುಡಿ ಪದಪರೀಕ್ಷಕವನ್ನು ಆಯ್ಕೆಮಾಡಿಕೊಂಡರೆ ಕೆಳಗಿನ ಚೌಕವು ಮೂಡುತ್ತದೆ.

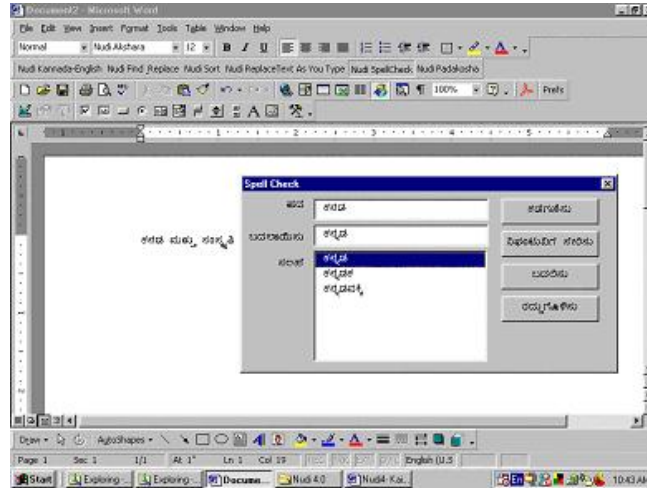

ದಾಖಲಿತ ಪದವು ಪದಕೋಶದಲ್ಲಿ ಇಲ್ಲದಿದ್ದರೆ ಅದಕ್ಕೆ ಪರ್ಯಾಯವಾದ ಪದಗಳನ್ನು ಪದಪರೀಕ್ಷಕವು ಸೂಚಿಸುತ್ತದೆ. ಅವು ಗಳಲ್ಲಿ ಸೂಕ್ತವೆನಿಸಿದ್ದನ್ನು ಆಯ್ಕೆಮಾಡಿಕೊಂಡು ಬದಲಿಸಿಕೊಳ್ಳಬಹುದು ಅಥವಾ

ಕಡೆಗಣಿಸಬಹುದು. 'ನಿಘಂಟುವಿಗೆ ಸೇರಿಸು' ಆಯ್ಕೆಯಲ್ಲಿ ನೀವು ಕೀಲಿಸುವ ಪದವು ಪದಕೋಶಕ್ಕೆ ಸೇರಿಕೊಳ್ಳುತ್ತದೆ.

### ೬.ಆಡಳಿತ ಪದಕೋಶ (Nudi Padakosha)

ಕನ್ನಡ ಮತ್ತು ಸಂಸ್ಕೃತಿ ನಿರ್ದೇಶನಾಲಯವು ಪ್ರಕಟಿಸಿರುವ, ಇಂಗ್ಲಿಷ್-ಕನ್ನಡ ಆಡಳಿತ ಪದಕೋಶವನ್ನು ಎಂಎಸ್ ವರ್ಡ್‌ನಲ್ಲಿ ನೀಡಲಾಗಿದೆ. ಪದಕೋಶದಲ್ಲಿ ಸುಮಾರು ೮,೫೦೦ ಪದಗಳಿವೆ. ನುಡಿ ಪದಕೋಶವನ್ನು ಆಯ್ಕೆಮಾಡಿಕೊಂಡರೆ ಕೆಳಗಿನ ಚೌಕವು ಮೂಡುತ್ತದೆ.

ಬಳಕೆದಾರರಿಗೆ ಇಂಗ್ಲಿಷ್‌ಗೆ ಸಮನಾದ ಕನ್ನಡ ಪದವನ್ನು ಪಡೆಯಲು ನಿಮಗೆ ಬೇಕಾದ ಇಂಗ್ಲಿಷ್ ಪದವನ್ನು ಆಯ್ಕೆ ಮಾಡಿಕೊಂಡು 'ಸೇರಿಸಿ' ಗುಂಡಿಯನ್ನು ಒತ್ತಿದರೆ ಅದಕ್ಕೆ ಸಮನಾದ ಕನ್ನಡ ಪದವು ತೆರೆಯ ಮೇಲೆ ಮೂಡುತ್ತದೆ.

ನಿಮಗೆ	ಬೇಕಾದ	ಇಂಗ್ಲಿಷ್	ಪದವನ್ನು	ಪಡೆಯುವುದು	ಹೇಗೆ?
-ಯಾವುದಾದರೂ		ಇಂಗ್ಲಿಷ್‌ಪದದ		ಮೇಲೆ	ಕ್ಲಿಕ್‌ಮಾಡಿ.
- ಬೇಕಾದ ಪದವನ್ನು ಬೆರಳಚ್ಚುಮಾಡಿ.					

ಎಂ.ಎಸ್.ಎಕ್ಸ್‌ನಲ್ಲಿ ನುಡಿ ೪.೦ ರಿಂದ ಈ ಕೆಳಗಿನ ಸೌಲಭ್ಯಗಳು ದೊರೆಯುತ್ತವೆ.

ಕನ್ನಡಕ್ಕಾಗಿಯೇ ವಿಶೇಷ ಕಡತ ಎಂಎಸ್ ಎಕ್ಸ್‌ನಲ್ಲಿ File->New ಆಯ್ಕೆಯ ನಂತರ Kannada ಎಂಬುದರ ಮೇಲೆ ಎರಡು ಬಾರಿ ಕ್ಲಿಕ್ (Double click) ಮಾಡಿದಾಗ ಈ ಮುಂದಿನಂತೆ ಒಂದು ಪರದೆ ಮೂಡುತ್ತದೆ.

ಈಗ ಎನೇಬಲ್ ಮ್ಯಾಕ್ರೋಸ್ (Enable macro) ಎಂಬುದನ್ನು ಆಯ್ಕೆ ಮಾಡಿಕೊಂಡರೆ ಕನ್ನಡಕ್ಕಾಗಿಯೇ ವಿಶೇಷ ಅನುಕೂಲತೆಗಳನ್ನು ನೀಡಬಲ್ಲ ಹೊಸ ಕಡತವು ತೆರೆದುಕೊಳ್ಳುತ್ತದೆ. ಸಲಕರಣೆಪಟ್ಟಿಯ ಮೇಲ್ಭಾಗದಲ್ಲಿ ನಾಲ್ಕು ಹೊಸ ಆಯ್ಕೆಗಳು ಕಾಣಬರುತ್ತವೆ.

೧. ಕನ್ನಡ-ಇಂಗ್ಲಿಷ್ ನಡುವೆ ಅಕ್ಷರಶೈಲಿಯ ಬದಲಾವಣೆ (Nudi Kannada-English) - ಸೂಚಕವನ್ನು ಮೊದಲ ಲಾಂಛನದ ಮೇಲೆ ಕ್ಲಿಕ್ ಮಾಡಬೇಕು. ಇದರಿಂದ ಕನ್ನಡ ಮತ್ತು ಇಂಗ್ಲಿಷ್ ಭಾಷೆಗಳಿಗೆ ಬದಲಿಸಿಕೊಳ್ಳಲು ಸುಲಭವಾಗುತ್ತದೆ.

ಉದಾಹರಣೆಗೆ ಒಂದು ಶೀಟ್‌ನಲ್ಲಿರುವ ಎಲ್ಲಾ ಸೆಲ್‌ಗಳಲ್ಲೂ ಕನ್ನಡ ಅಕ್ಷರಗಳು ಮೂಡಬೇಕಾದಲ್ಲಿ ಎಲ್ಲಾ ಸೆಲ್‌ಗಳನ್ನು ಆಯ್ಕೆಮಾಡಿಕೊಂಡು ಮೇಲೆ ಸೂಚಿಸಿದ ಲಾಂಛನದ ಮೇಲೆ ಕ್ಲಿಕ್ ಮಾಡಬೇಕು.

೨. ಹುಡುಕು (Nudi Find) - ಸೂಚಕವನ್ನು ಎರಡನೆಯ ಲಾಂಛನದ ಮೇಲೆ ಕ್ಲಿಕ್ ಮಾಡಬೇಕು. ಕನ್ನಡ ಪದಗಳನ್ನು ಪಠ್ಯದಲ್ಲಿ ಸುಲಭವಾಗಿ ಮತ್ತು ವೇಗವಾಗಿ ಹುಡುಕಲು ಈ ಸೌಲಭ್ಯವನ್ನು ಬಳಸಿಕೊಳ್ಳಬಹುದು.

೩. ಹುಡುಕು-ಬದಲಿಸು (Nudi Replace) - ಸೂಚಕವನ್ನು ಮೂರನೆಯ ಲಾಂಛನದ ಮೇಲೆ ಕ್ಲಿಕ್ ಮಾಡಬೇಕು. ಕನ್ನಡ ಪದಗಳನ್ನು ಪಠ್ಯದಲ್ಲಿ ಸುಲಭವಾಗಿ ಮತ್ತು ವೇಗವಾಗಿ ಹುಡುಕಲು ಮತ್ತು ಬದಲಿಸಲು ಈ ಸೌಲಭ್ಯವನ್ನು ಬಳಸಿಕೊಳ್ಳಬಹುದು.

ಳಿ ಅಕಾರಾದಿ ವಿಂಗಡಣೆ (Nudi Sort) - ಎಕ್ಸೆಲ್‌ನಲ್ಲಿ ಸಿದ್ಧಪಡಿಸಿದ ಮಾಹಿತಿಯನ್ನು ಕನ್ನಡ ಅಕಾರಾದಿ ವಿಂಗಡಣೆ ಮಾಡಿಕೊಳ್ಳಲು ಈ ಸೌಲಭ್ಯವನ್ನು ಬಳಸಿಕೊಳ್ಳಬಹುದು.

ಬಳಸುವ ವಿಧಾನ:

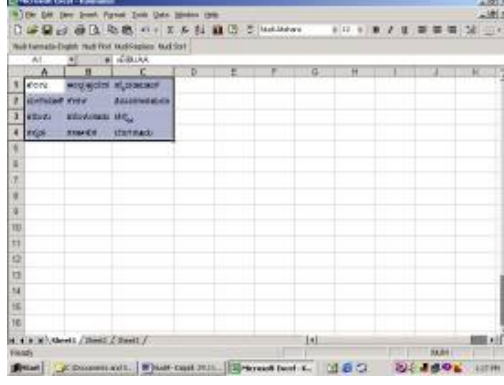

ಮೇಲಿನ ತೆರೆಯಲ್ಲಿ ಸೂಚಿಸಿರುವಂತೆ ನೀವು ಅಕಾರಾದಿ ವಿಂಗಡಣೆ ಮಾಡಬೇಕೆಂದಿರುವ ಕಾಲಂಗಳಲ್ಲಿರುವ ಮಾಹಿತಿಗಳನ್ನು ಆಯ್ಕೆಮಾಡಿ.

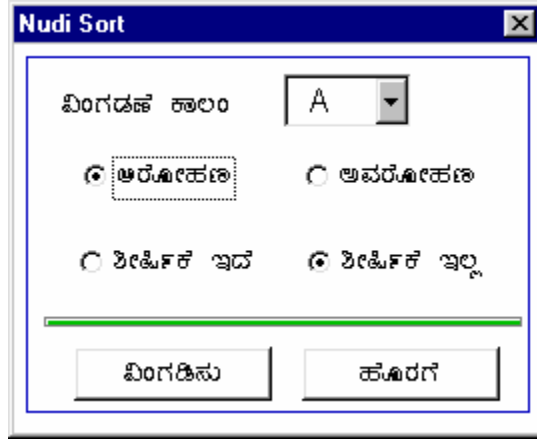

ಯಾವ ಕಾಲಂಅನ್ನು ಆಧಾರವಾಗಿಟ್ಟುಕೊಂಡು ವಿಂಗಡಣೆಮಾಡಬೇಕೋ ಆ ಕಾಲಂ ಅನ್ನು ವಿಂಗಡಣೆ ಕಾಲಂನಲ್ಲಿರುವ ಆಯ್ಕೆಯಲ್ಲಿ ಸೂಚಿಸಿ. ಅರೋಹಣ ಅಥವಾ ಅವರೋಹಣವಾಗಿ ವಿಂಗಡಿಸಬೇಕೋ ಎಂಬುದನ್ನು ಮತ್ತು ವಿಂಗಡಣೆ ಕಾಲಂನಲ್ಲಿ ತಲೆಬರಹ ಇದೆ(Header Row) ಅಥವಾ ತಲೆಬರಹ ಇಲ್ಲ(No HeaderRow) ಎಂಬುದನ್ನೂ ಸೂಚಿಸಿ 'ವಿಂಗಡಣೆ' ಆಯ್ಕೆಯನ್ನು ಮಾಡಿ.

ಕಾರ್ಯನಿರತನಿಗೆ ಕೆಲಸವೇ ವಿಶ್ರಾಂತಿ, ಸೋಮಾರಿಗೆ ಸುಮ್ಮನೆ ಕುಳಿತಿರುವುದೇ ಕೆಲಸ:- ಸ್ವಾಮಿ  
ವಿವೇಕಾನಂದ